

PROGRAMA DE PÓS-GRADUAÇÃO EM INFORMAÇÃO E COMUNICAÇÃO EM SAÚDE

CHAMADA PARA SELEÇÃO PÚBLICA 2025

CURSO DE MESTRADO ACADÊMICO

A Comissão do **Programa de Pós-Graduação em Informação e Comunicação em Saúde** do Instituto de Comunicação e Informação Científica e Tecnológica (Icict) da Fundação Oswaldo Cruz anuncia a abertura das inscrições e define as regras para o Exame de Seleção do **Mestrado Acadêmico 2025**.

SOBRE O PROGRAMA

Este Programa de Pós-Graduação tem por objetivo formar pessoal qualificado para desenvolver atividades de pesquisa e ensino, com compromisso ético e social nas áreas de Informação e Comunicação em Saúde.

O Programa tem uma Área de Concentração – **Configurações e Dinâmicas da Informação e da Comunicação em Saúde** – com três Linhas de Pesquisa:

Linha de Pesquisa 1: Informação em Ciência, Tecnologia e Inovação em Saúde.



Assista aos vídeos no link [Linha 1 | PPGICS | Pós-Graduação: Informação e Comunicação em Saúde \(fiocruz.br\)](#) para conhecer mais sobre esta **Linha de Pesquisa**.

Linha de Pesquisa 2: Comunicação, Poder e Processos Sociais em Saúde.



Assista aos vídeos no link [Linha 2 | PPGICS | Pós-Graduação: Informação e Comunicação em Saúde \(fiocruz.br\)](#) para conhecer mais sobre esta **Linha de Pesquisa**.

Linha de Pesquisa 3: Informação para Análise, Vigilância, Monitoramento e Avaliação em Saúde.



Assista aos vídeos no [link Linha 3 | PPGICS | Pós-Graduação: Informação e Comunicação em Saúde \(fiocruz.br\)](#) para conhecer mais sobre esta **Linha de Pesquisa**.

Acesse o [site do programa](#) para os eixos específicos de cada Linha de Pesquisa e para conhecer os professores e orientadores.

SUMÁRIO

SOBRE O PROGRAMA	10
QUE VOCÊ PRECISA SABER ANTES DE SE CANDIDATAR	3
DATAS IMPORTANTES	3
INSCRIÇÕES	3
ETAPA 1	3
ETAPA 2	3
ETAPA 3	4
ETAPA 4	4
ETAPA 5	4
AÇÕES AFIRMATIVAS	4
MATRÍCULA	4
QUEM PODE SE CANDIDATAR	5
SOBRE AS VAGAS	5
AÇÕES AFIRMATIVAS	5
VAGAS PARA PESSOAS COM DEFICIÊNCIA (PcD)	6
VAGAS PARA PESSOAS NEGRAS, PRETAS, PARDAS E INDÍGENAS	7
INSCRIÇÕES	8
DOCUMENTOS EXIGIDOS NA INSCRIÇÃO	8
INSCRIÇÕES ACEITAS	9
PROCESSO SELETIVO	9
Primeira Etapa	10
Segunda Etapa	11
Terceira Etapa	12
Quarta Etapa	14
Quinta Etapa	16
RECURSOS	17
CLASSIFICAÇÃO FINAL	17
MATRÍCULA	18
BOLSAS DE ESTUDO E HOSPEDAGEM	18
OUTRAS INFORMAÇÕES IMPORTANTES	19
DÚVIDAS	20
ANEXO I	20
BIBLIOGRAFIA	20
Linha 1	21
Linha 2	21
Linha 3	21

O QUE VOCÊ PRECISA SABER ANTES DE SE CANDIDATAR



Ano letivo: 2025/2026

Modalidade do curso: presencial

Regime do curso: tempo integral

Duração do curso: mínimo de 12 e máximo de 24 meses

Nº. de vagas oferecidas: 18 no total

Inscrições: 05 de agosto a 09 de setembro

Matrícula: 27 a 31 de janeiro de 2025

DATAS IMPORTANTES



As inscrições deverão ser feitas no [site da Plataforma Siga](#).

Os resultados serão publicados no site do programa e no [site da Plataforma Siga](#).

INSCRIÇÕES

- 1 Inscrições – 05/08/24 a 09/09/24
- 2 Envio de documentos - até 11/09/24
- 3 Resultado das inscrições – 13/09/24

ETAPA 1

- 5 Prova de Conteúdo Específico – 17/09/24
- 6 Resultado – 24/09/24
- 7 Prazo para recurso – 24 e 25/09/24
- 8 Resultado do recurso – 01/10/24

ETAPA 2

- 9 Prova de Inglês – 17/09/24
- 10 Resultado – 18/09/24
- 11 Prazo para recurso – 18 e 19/09/24
- 12 Resultado do recurso – 23/09/24

ETAPA 3

- 13 Envio do Projeto de Pesquisa – 02 e 03/10/24
- 14 Análise do Projeto de Pesquisa – 04/10/24 a 16/10/24
- 15 Resultado – 17/10/24
- 16 Prazo para recurso – 17 e 18/10/24
- 17 Resultado do recurso – 22/10/24

ETAPA 4

- 18 Envio da Carta de Apresentação e do Currículo – 22 e 23/10/2024
- 19 Análise da Carta de Apresentação e do Currículo – 25/10 a 01/11/24
- 20 Resultado – 04/11/24
- 21 Prazo para recurso – 04 e 05/11/24
- 22 Resultado do recurso – 08/11/24

ETAPA 5

- 23 Divulgação do agendamento da Arguição – 11/11/24
- 24 Arguição – 12 a 14/11/24
- 25 Resultado – 21/11/24
- 26 Prazo para recurso – 21 e 22/11/24
- 27 Resultado do recurso – 27/11/24

AÇÕES AFIRMATIVAS

- 28 Entrevista com Comissão de Heteroidentificação – 28 e 29/11/24
- 29 Avaliação Biopsicossocial – 29/11/24
- 30 Resultado da Comissão de Heteroidentificação – 04/12/24
- 31 Resultado da Avaliação Biopsicossocial – 04/12/24
- 32 Recurso da entrevista com a Comissão de Heteroidentificação – 04 e 05/12/24
- 33 Recurso da Avaliação Biopsicossocial – 04 e 05/12/24
- 34 Resultado do recurso da entrevista com a Comissão de Heteroidentificação – 09/12/24
- 35 Resultado do recurso da Avaliação Biopsicossocial – 09/12/24

MATRÍCULA

- 36 Divulgação do resultado final – 09/12/24
- 37 Período de matrícula – 27 a 31/01/25

QUEM PODE SE CANDIDATAR

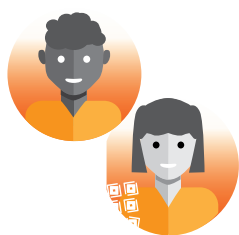

Brasileiros(as) e estrangeiros(as) com visto permanente ou cidadania.

Pessoas com diploma de curso superior concluído em instituição reconhecida pelo Ministério da Educação.

Pessoas no último ano de graduação, desde que a colação de grau ocorra em data anterior à matrícula.

SOBRE AS VAGAS

O Programa oferece 18 vagas no curso de mestrado acadêmico em 2025.

Todas as pessoas candidatas passarão pelo mesmo processo seletivo.

Veja o quadro abaixo com a distribuição de vagas:

ampla concorrência	12 VAGAS
pessoas negras, pretas e pardas	4 VAGAS
pessoas com deficiência	1 VAGA
pessoas indígenas	1 VAGA



O Programa reserva-se o direito de não preencher todas as vagas oferecidas. O número de vagas dependerá da disponibilidade dos orientadores e se a proposta de Projeto de Pesquisa atende aos requisitos da Linha de Pesquisa. O Programa também pode aumentar o número de vagas, se necessário e aprovado pela Comissão do Programa.

AÇÕES AFIRMATIVAS

Se você optar por uma das vagas reservadas às ações afirmativas¹ (pessoas com deficiência, negros, pretos e pardos ou indígenas), deverá declarar sua opção no **formulário de inscrição**.

1 Conforme Portaria nº491, de 20 de setembro de 2021.

VAGAS PARA PESSOAS COM DEFICIÊNCIA (PcD)

Para concorrer a uma vaga reservada à pessoa com deficiência, você deve atender aos critérios estabelecidos nos decretos e leis federais que tratam do assunto².

Para concorrer a uma vaga de reserva, você deverá apresentar todos os documentos necessários ao processo seletivo e se declarar pessoa com deficiência no momento da inscrição.

Se você se declarar pessoa com deficiência, passará por uma **Avaliação Biopsicossocial**, realizada por uma comissão multiprofissional e interdisciplinar que avaliará:

- os impedimentos nas funções e nas estruturas do corpo;
- os fatores socioambientais, psicológicos e pessoais;
- a limitação no desempenho de atividades; e
- a restrição de participação.



QUANDO: 29/11/24

ONDE: Plataforma Zoom



zoom

Os fatores **socioambientais** são as condições e influências do ambiente e da sociedade que afetam as pessoas. Isso inclui, por exemplo, a qualidade do ar, a poluição, a educação e o acesso a serviços de saúde. Em resumo, são as influências do lugar onde vivemos e das pessoas ao nosso redor que podem impactar nossa vida.

Uma **comissão multiprofissional e interdisciplinar** é um grupo de trabalho formado por profissionais de diferentes áreas e disciplinas que colaboram para alcançar um objetivo comum.

- A Comissão de Seleção poderá solicitar, a qualquer momento, laudo médico relacionado à deficiência.

O **laudo médico** é um documento oficial emitido por um profissional de saúde para explicar a condição de saúde de uma pessoa.

- Você deverá consultar o **site do programa** e o **site da Plataforma Siga**, no período indicado em **DATAS IMPORTANTES**, para obter informações sobre o **local e a data da avaliação biopsicossocial**.
- Se você for pessoa com deficiência e precisar de condições especiais para fazer a prova (ledor, prova ampliada, ajuda para transcrição ou sala de fácil

acesso), dever fazer a solicitação no momento da inscrição, preenchendo um formulário específico. No formulário, dever indicar claramente quais são os **recursos especiais necessários**. Caso contrário, você participará da prova nas mesmas condições das outras pessoas candidatas.

VAGAS PARA PESSOAS NEGRAS, PRETAS, PARDAS E INDÍGENAS

- Para concorrer a uma vaga reservada a pessoas negras, pretas e pardas ou indígenas, você deverá se autodeclarar no formulário de inscrição e apresentar os documentos que comprovem sua opção. A autodeclaração segue a classificação “cor ou raça” do Instituto Brasileiro de Geografia e Estatística (IBGE).
- Se você estiver concorrendo às vagas reservadas a ações afirmativas (cotas), será entrevistado(a) por uma Comissão de Heteroidentificação Racial. A heteroidentificação racial não é uma etapa do processo seletivo. Serve apenas para confirmar, ou não, uma informação prestada no momento da inscrição.
- A Comissão de Heteroidentificação formada por até cinco (5) servidores e servidoras públicos, distribuídos por gênero, cor e naturalidade, e nomeados pelo Icict, avaliará os seguintes aspectos:



a autodeclaração da pessoa candidata;
o fenótipo da pessoa candidata.



O fenótipo se refere às características de uma pessoa que podem ser vistas e observadas, como a cor da pele, o tipo de cabelo ou a altura.

- A entrevista de heteroidentificação será realizada por videochamada e gravada. Se você não aceitar ser gravado(a) será eliminado(a) da disputa pelas vagas reservadas às ações afirmativas e passará a concorrer às vagas por ampla concorrência.



QUANDO: 28 e 29 de novembro, das 14h às 17h

ONDE: Plataforma Zoom



- Em caso de falha na comunicação por parte do Programa, será remarcado novo horário para a entrevista, obedecendo o período de divulgação dos resultados.

- Se a comissão não confirmar a sua autodeclaração, você perderá a vaga reservada e concorrerá às vagas por ampla concorrência.
- Se você se autodeclarar indígena, poderá apresentar, de forma opcional, documentos complementares que reforcem sua autodeclaração.



O conteúdo das provas, a avaliação e os critérios de aprovação, o horário, o local das provas e as notas mínimas exigidas serão **iguais** tanto para pessoas concorrendo às vagas reservadas a ações afirmativas quanto às vagas por ampla concorrência.

INSCRIÇÕES



COMO SE INSCREVER:

- As inscrições serão realizadas pelo [site da Plataforma SIGA](#).
- Primeiro você usará o [formulário de inscrição](#) para selecionar a sua vaga e depois para enviar os documentos, em datas separadas.
- Você deverá preencher os campos **Nome do Orientador** (pretendido), **Ordem de Preferência** (de orientação), **Plano de Trabalho** (com cronograma de atividades da pesquisa proposta) e **Resumo** da proposta de pesquisa.
- Você também deverá indicar a área de concentração do curso e a Linha de Pesquisa pretendida: [Linha 1](#), [Linha 2](#) e [Linha 3](#).

DOCUMENTOS EXIGIDOS NA INSCRIÇÃO

- Formulário de inscrição da Plataforma SIGA preenchido, em formato PDF.
- Diploma de Graduação, frente e verso, em formato PDF.



Se você ainda não possuir o Diploma de Graduação, deverá apresentar a **Declaração de Conclusão de Curso** da instituição formadora.

Se você ainda não tiver realizado a colação de grau até o período de inscrição, deverá enviar Declaração com a data prevista, em papel timbrado, carimbada e assinada pela instituição, em formato PDF.

Se você tiver feito a sua graduação no exterior, deverá apresentar seu diploma revalidado por universidade brasileira.

- Documento de identificação, com foto, válido em todo território nacional.
- Para ser dispensado(a) da Prova de Inglês, você poderá apresentar um dos seguintes documentos, em formato PDF:

TOEFL Internet-Based (iBT), com pontuação mínima de cinquenta e sete (57), dentro do prazo de validade de dois anos.

TOEFL ITP, com pontuação mínima de quatrocentos e sessenta (460), dentro do prazo de validade de dois anos.

IELTS, com nota mínima cinco (5), dentro do prazo de validade de dois anos.

Certificados do Michigan (ECCE, MTELP, ECP) ou Cambridge (FCE, CAE e CPE).

Diploma ou declaração de conclusão de curso regular ou intensivo de inglês, dentro do prazo de validade de dois anos.

Documento que comprove que o candidato tenha obtido, no mínimo, nota seis (6) em prova aplicada para as Turmas 2023 e 2024 do Programa.

INSCRIÇÕES ACEITAS



Serão aceitas apenas as inscrições com documentos corretos e dentro dos prazos informados em **DATAS IMPORTANTES**.

Você receberá o seu número de inscrição por e-mail, assim que tiver finalizado o cadastro na Plataforma SIGA.

PROCESSO SELETIVO

O processo seletivo será realizado em cinco etapas:

- Prova de Conteúdo Específico
- Prova de Inglês
- Análise do Projeto de Pesquisa – etapa eliminatória e classificatória
- Análise da Carta de Apresentação e do Currículo – etapa classificatória
- Arguição (apresentação e defesa do Projeto de Pesquisa) – etapa eliminatória e classificatória





Na **etapa classificatória**, o seu resultado determinará a sua classificação na seleção: 1º, 2º ou 3º lugar, e assim por diante.

Quando uma etapa é **eliminatória e classificatória**, você precisa atingir uma pontuação mínima para não ser eliminado(a) do concurso. Atingida essa pontuação, o resultado será considerado para a classificação.

PRIMEIRA ETAPA

Prova de Conteúdo Específico (eliminatória e classificatória)

QUANDO: 17/09/24, das 9h às 12h

ONDE: 4º andar do Prédio Sede Campus Maré – Rio de Janeiro

NOTA MÍNIMA DE APROVAÇÃO: Sete (7) pontos

- A Prova terá duração máxima de três (3) horas. Não serão permitidas consultas a textos nem a utilização de quaisquer recursos eletrônicos (tradutor, tablet etc.) e de aparelho celular.
- Na prova escrita, serão avaliados o embasamento teórico, o uso correto dos conceitos, a capacidade de argumentação, a coesão textual e o domínio da língua portuguesa.
- A Prova de Conteúdo Específico será dissertativa. Você poderá escolher duas questões dentre as alternativas ofertadas: uma sobre a Área de Concentração do Programa e a outra sobre a Linha de Pesquisa.



Veja a bibliografia sugerida no [ANEXO I](#)

SEGUNDA ETAPA

Prova de Inglês

QUANDO : 17/09/24, 14h às 17h

ONDE: 4º andar do Prédio Sede Campus Maré – Rio de Janeiro

NOTA MÍNIMA DE APROVAÇÃO: Seis (6) pontos

- A prova avalia a compreensão de textos escritos em inglês.
- A prova de inglês é **obrigatória**, a não ser que você comprove ter feito um dos exames de proficiência aceitos neste processo seletivo.
- A prova tem **duração máxima de 3 horas**.
- Não é permitido consultar textos nem o uso de recursos eletrônicos (tradutor, tablet etc.) e de aparelho celular.
- Somente dicionários no formato impresso poderão ser consultados.



Se você for aprovado(a) no Processo Seletivo e não tirar a nota mínima exigida na Prova de Inglês, terá nova oportunidade para fazer a prova no ano seguinte. A prova é pré-requisito para que você possa agendar o exame de qualificação do projeto de tese.

TERCEIRA ETAPA

Entrega e análise do Projeto de Pesquisa
(eliminatória e classificatória)

QUANDO: 02 e 03/10/24

ONDE: envio por [formulário específico](#)

NOTA MÍNIMA DE APROVAÇÃO: Sete (7) pontos

Veja a seguir algumas orientações sobre a forma e o conteúdo do Projeto de Pesquisa:

- No mínimo oito (8) e no máximo doze (12) páginas, além da capa.
- Fonte corpo doze (12), espaço entrelinhas de 1,5 (sem espaçamento duplo entre parágrafos).
- Formato PDF.
- **Capa** com título, número de inscrição, Linha de Pesquisa e Eixo de Investigação. Veja em [Home | PPGI-CS | Pós-Graduação: Informação e Comunicação em Saúde \(fiocruz.br\)](#).
- **Introdução** (apresente de forma objetiva o tema e sua conexão com uma das linhas de pesquisa do Programa; apresente o problema e as questões norteadoras da pesquisa).
- **Justificativa** (descreva de que forma o tema é pertinente e relevante para a área da Informação e Comunicação em Saúde).
- **Objetivos** (enumere os objetivos gerais e específicos da pesquisa).
- **Principais perspectivas teóricas e conceitos utilizados** (situe o problema de pesquisa no contexto da produção científica sobre o tema).

- **Abordagem metodológica** (conte-nos como você pretende conduzir a pesquisa e atingir os objetivos propostos; e de que forma a proposta é viável).
- **Detalhamento da aderência ao Programa e à Linha de Pesquisa** (descreva como o projeto se encaixa no Programa e em pelo menos um tema da Linha de Pesquisa; indique o(a) orientador(a) pretendido e demonstre como o trabalho do(a) orientador(a) sugerido(a) se conecta com o projeto).
- **Referências** (conforme as normas da ABNT6023).

- O Projeto de Pesquisa não poderá ter nenhuma outra forma de identificação além do **número de inscrição**. Você será desclassificado(a) se incluir qualquer outra forma de identificação, como referências e detalhes pessoais, autocitação e identificação institucional e/ou profissional.
- A análise do Projeto de Pesquisa obedecerá aos critérios e pontuação do quadro abaixo:

Conexão e adequação à perspectiva interdisciplinar do Programa, à Linha de Pesquisa pretendida e aos temas de pesquisa de seu corpo docente (professores e orientadores).	3 PONTOS
Clareza das ideias, coerência entre perguntas norteadoras, objetivos e metodologia.	3 PONTOS
Justificativa da relevância da proposta de pesquisa e bibliografia adequada ao tema.	2,5 PONTOS
Adequação da linguagem e da estrutura textual à norma culta da Língua Portuguesa.	1,5 PONTO

QUARTA ETAPA

Análise da Carta de Apresentação e do Currículo (classificatória)

QUANDO: 24 e 24/10/2024

ONDE: envio por [formulário específico](#)

NOTA MÍNIMA DE APROVAÇÃO: Sete (7) pontos

CARTA DE APRESENTAÇÃO

- Escreva uma Carta de Apresentação que destaque os principais pontos da sua trajetória acadêmica e profissional. Fale sobre aspectos que não estão bem descritos e registrados no Currículo Lattes.
- Justifique por que você escolheu o curso e a Linha de Pesquisa do Programa na qual pretende desenvolver a pesquisa.
- Indique ainda a sua disponibilidade de tempo para cumprir as exigências do curso.
- Inclua outras informações que julgue relevantes para a avaliação da sua candidatura, mas não ultrapasse o número de caracteres permitidos.

ANÁLISE DO CURRÍCULO LATTES

- A análise inclui a formação acadêmica, as atividades de pesquisa, ensino, gestão e produção intelectual, considerando a coerência com a Linha de Pesquisa pretendida, o tema e o objeto de estudo apresentados na proposta de pesquisa.
- A análise do Currículo Lattes seguirá os critérios e a pontuação abaixo, dando prioridade às conexões com os campos de informação, comunicação e saúde, e às áreas de concentração e linhas de pesquisa do Programa:

Experiência profissional e/ou estágio extracurricular e/ou participação em projeto de extensão	2 PONTOS
Curso de Pós-Graduação Lato Sensu (Carga horária mínima: 360h)	2 PONTOS
Estágios de iniciação científica ou de desenvolvimento tecnológico	1,5 PONTO
Artigos publicados/aceitos em revistas com Qualis da Capes, Livro autoral, Organização de Livro/Capítulo de Livro (publicados em Editora acadêmica ou universitária)	1,5 PONTO
Atividades de docência (professor), monitoria ou tutoria de curso	1 PONTO
Trabalhos ou resumos publicados em congressos científicos	1 PONTO
Produção técnica (assessoria, produtos tecnológicos, curso de curta duração ministrado, desenvolvimento de material didático ou instrucional, entre outros.)	1 PONTO

- Apenas as informações incluídas no Lattes até a data do envio do currículo para a inscrição serão aceitas e avaliadas.
- As atividades da sua trajetória acadêmica ou profissional serão pontuadas, considerando-se a conexão com o tema proposto no Projeto Preliminar, a Linha e o Eixo de Pesquisa escolhidos.

QUINTA ETAPA

Arguição (eliminatória e classificatória)

QUANDO: 12 a 14/11/24, das 9h às 17h

ONDE: Plataforma Zoom

NOTA MÍNIMA DE APROVAÇÃO: Sete (7) pontos



A **arguição** é uma apresentação formal na qual o(a) estudante expõe seu projeto de pesquisa para uma banca de especialistas.

Durante a arguição, os membros da banca fazem perguntas, críticas e sugestões para avaliar a qualidade, a relevância e a viabilidade do projeto.

- Esta etapa terá como base a Carta de Apresentação, a Proposta de Pesquisa e a trajetória acadêmica e profissional do Currículo Lattes. Veja os critérios de análise e a pontuação no quadro abaixo:

Conhecimento do tema de estudo da Proposta de Pesquisa e sua conexão com a linha e o eixo de pesquisa pretendido do Programa	5 PONTOS
Clareza das ideias e estrutura da argumentação	3 PONTOS
Pertinência da trajetória acadêmica e profissional, motivação, objetivos e conexão com o tema de pesquisa	2 PONTOS

- No início da entrevista, você deverá concordar em ser gravado(a). Caso não concorde, você será desclassificado(a).

- Em caso de falha na comunicação on-line por parte do Programa, um novo horário será remarcado, obedecendo o período de divulgação dos resultados.
- A Arguição terá duração máxima de 30 minutos e ocorrerá da seguinte forma:

Apresentação do Projeto de Pesquisa em até 15 minutos.
Você poderá usar recursos audiovisuais se desejar.

Arguição baseada na Proposta Preliminar de Pesquisa e na Carta de Apresentação.

Arguição baseada na trajetória acadêmica e profissional, disponibilidade e pertinência da Proposta de Pesquisa para o Programa.

RECURSOS



O resultado de cada etapa será divulgado no [site do programa](#) e no [site da Plataforma Siga](#) na data indicada em **DATAS IMPORTANTES**.

Se você desejar revisar a nota obtida em qualquer etapa, ou o resultado da Entrevista de Heteroidentificação Racial e Avaliação Biopsicossocial, deverá preencher o [formulário de recurso](#), no período indicado em **DATAS IMPORTANTES**.



O **recurso** é um instrumento/processo para pedir a mudança de uma decisão.

CLASSIFICAÇÃO FINAL

A nota final será o resultado da média ponderada dos resultados obtidos nas seguintes etapas:

- Prova de Conhecimento Específico – PESO 2;
- Proposta de Pesquisa – PESO 2;
- Carta de Apresentação – PESO 1;
- Currículo Lattes – PESO 1;
- Arguição – PESO 3.



A **média ponderada** é uma forma de cálculo que dá um “peso” maior para os itens que valem mais.

Serão selecionadas as pessoas candidatas com as maiores notas no Processo Seletivo, no limite do número de vagas oferecido. Será considerado o sistema de reserva de vagas para as ações afirmativas e os critérios mínimos para aprovação em cada etapa. Caso necessário, o desempate da nota final obedecerá aos seguintes critérios, nesta ordem:

- a maior nota na Arguição;
- a maior nota na Proposta de Pesquisa;
- a maior nota na Prova de Conhecimento Específico;
- a maior nota no Currículo;
- a maior nota na Carta de Apresentação.

Se você for aprovado(a), mas não classificado, será considerado(a) suplente. Neste caso, será convocado(a) apenas se alguma pessoa selecionada desistir de sua vaga, de acordo com a ordem de classificação.

MATRÍCULA



QUANDO: 27 a 31/01/25

ONDE: site da [Plataforma Siga](#)

Você precisará fornecer uma foto 3x4 no momento da matrícula.

Se você não tiver apresentado o Diploma de Graduação no momento da inscrição, deverá enviar o diploma durante o período de matrícula, através do [e-mail](#). Se você ainda não tiver recebido seu Diploma de Graduação, terá três meses para entregar o documento.

BOLSAS DE ESTUDO E HOSPEDAGEM

O Programa oferece um número limitado de bolsas de estudo para o curso de mestrado acadêmico. A seleção dos bolsistas segue as regras das agências de fomento (CNPq, Capes, Faperj) e os critérios da Comissão de Bolsas do Programa.

A Fiocruz oferece bolsas de auxílio permanência para estudantes em vulnerabilidade social, com critérios definidos em edital específico.

A Fiocruz oferece hospedagem para estudantes de outros estados ou países com oferta em edital específico.

OUTRAS INFORMAÇÕES IMPORTANTES

A pessoa formada neste Programa receberá o título de Mestre em Informação e Comunicação em Saúde.

Ao participar deste processo seletivo, você declara que leu e concorda com todas as normas e condições estabelecidas nesta Chamada Pública. Não serão aceitas contestações por falta de conhecimento das regras.

Se você não receber confirmação da sua inscrição por e-mail, deverá realizar os procedimentos indicados novamente.

Você é responsável pelos documentos e informações apresentados em qualquer etapa do processo seletivo, da inscrição ou da matrícula.

Caso seja constatada qualquer informação falsa em sua inscrição, você será eliminado(a) do processo seletivo. Se você já estiver cursando o mestrado acadêmico, poderá ser desligado(a) do Programa.

É obrigatório cumprir todos os prazos estabelecidos para inscrição, entrega de documentos e matrícula. Se você não cumprir qualquer um desses prazos, será eliminado(a) do processo seletivo.

A comissão do processo seletivo é responsável por marcar o dia e a hora das arguições.

A Fiocruz não se responsabiliza por qualquer problema técnico que possa ocorrer durante o processo seletivo, seja na plataforma SIGA ou em outros sistemas utilizados, como e-mail, nas etapas de inscrição ou matrícula.

Você é responsável por acompanhar a publicação de comunicados deste processo seletivo no [site do programa](#) e pelo [site da Plataforma SIGA](#).

A Comissão de Seleção reserva-se o direito de alterar o calendário (**DATAS IMPORTANTES**), caso ocorram situações que justifiquem essa mudança. Todas as pessoas serão informadas sobre qualquer alteração **pele site do programa** e pelo **site da Plataforma Siga**.

O Programa reserva-se o direito de corrigir erros e fazer alterações nesta Chamada Pública.

Os casos não previstos nesta Chamada Pública serão resolvidos pela Comissão do Programa.

FICOU COM DÚVIDA?

Entre em contato pelo e-mail: **seca.ppgics@fiocruz.br**



Endereço:

Fundação Oswaldo Cruz

Instituto de Comunicação e Informação Científica e Tecnológica em Saúde | Secretaria Acadêmica

Av. Brasil, 4.036, sala 405 – Prédio Sede do Campus Maré
CEP: 21040-361 – Rio de Janeiro – RJ

ANEXO I:

Bibliografia sugerida para a Prova de Conteúdo Específico

BIBLIOGRAFIA

- PAIM, Jairnilson S. O que é o SUS: e-book interativo. Rio de Janeiro: Editora Fio-cruz, 2015. Disponível em: <http://www.livrosinterativoseditora.fiocruz.br/sus/>. Acesso em: 31 jul. 2024.

LINHA 1

- PELLEGRINI FILHO, A. Pesquisa em saúde, política de saúde e equidade na América Latina. *Ciência & Saúde Coletiva*, Rio de Janeiro, v.9, p.339-350, 2004. Disponível: <https://www.scielo.org/pdf/csc/2004.v9n2/339-350/pt>. Acesso em: 2 ago. 2024.
- SILVA, Fabiano Couto Corrêa da; SILVEIRA, Lúcia da. O ecossistema da Ciência Aberta. *Transinformação*, Campinas, v. 31, p. e190001, 2019. Disponível em: <https://www.scielo.br/j/tinf/a/dJ89vRg94Qxtf6Y7M49Hztr/?l a#>. Acesso em: 2 ago. 2024.

LINHA 2

- ARAUJO, I. S.; CARDOSO, J. M. *Comunicação e saúde*. Rio de Janeiro: Editora Fiocruz, 2007.
- CARDOSO, J. M.; ROCHA, R.L.. Interfaces e desafios comunicacionais do Sistema Único de Saúde. *Ciência & Saúde Coletiva*, v.23, n.6, p.1871-1880, jun.2018. Disponível em: <https://www.scielo.br/j/csc/a/pTXBdCDZGJGbpX93xQ d3gGK/?lang=pt#>. Acesso em: 26 jul. 2024.
- STEVANIM, L. F.; MURTINHO, R. *Direito à comunicação e saúde*. Rio de Janeiro, Editora Fiocruz, 2021.

LINHA 3

- FRIAS, P.G; SZWARCOWALD, C.L.; MORAIS NETO, O.L; LEAL, M. C. ; ESCALANTE, J.J.; SOUZA-JÚNIOR, PRB ; ALMEIDA, W. S. ; SILVA JÚNIOR, J. B. Utilização das informações vitais para a estimação de indicadores de mortalidade no Brasil: da busca ativa de eventos ao desenvolvimento de métodos. *Cadernos de Saúde Pública*, v. 33, p. e00206015, 2017. Disponível em: <https://www.scielo.br/j/csp/a/DbSQhcvx-fbyPCf5bZZTQ4qc/?lang=pt>. Acesso em: 31 jul. 2024.
- NIQUINI, R. L.; LANA, R. M.; PACHECO, A. G.; CRUZ, O.



ppgics.icict.fiocruz.br



Apoio:

